DUKA Kitchen Life

Espressor manual DUKA BOJE EKSPRES

Art. numar: 1217581, 2220305

INSTRUCȚIUNI DE UTILIZARE

Traducere din engleza

INSTRUCȚIUNI DE UTILIZARE

Înainte de a utiliza aparatul, este necesar să citiți toate instrucțiunile și avertismentele privind utilizarea în siguranță. Nerespectarea avertismentelor de siguranță de mai jos, precum și a instrucțiunilor de utilizare, poate duce la electrocutare, incendiu și/sau vătămări grave.

Păstrați toate avertismentele și sfaturile de siguranță pentru utilizare ulterioară.

Precauții importante

1. Aparatul poate fi utilizat de copii cu vârsta peste 8 ani, precum și de persoane cu abilități fizice, senzoriale sau mentale reduse sau cu lipsă de experiență și cunoștințe, dacă acest lucru se realizează sub supravegherea altor persoane și în conformitate cu instrucțiunile pentru utilizarea aparatului într-un mod sigur și dacă oamenii înțeleg pericolele utilizării acestuia.

2. Țineți aparatul și cablul de alimentare departe de copii.

3. Copiii nu sunt conștienți de pericolele utilizării aparatelor electrice.

4. Nu lăsați niciodată aparatul nesupravegheat când este pornit.

5. Cablul de alimentare trebuie inspectat regulat pentru deteriorări.

6. Dacă cablul de alimentare nedetașabil este deteriorat, acesta trebuie înlocuit de o persoană calificată pentru a evita un pericol.

7. Nu folosiți aparatul cu cablul sau ștecherul deteriorat; nu folosiți aparatul dacă nu funcționează corect sau este deteriorat în vreun fel. Contactați cel mai apropiat tehnician de service autorizat pentru inspecție, reparație sau reglare.

8. Nu modificați ștecherul în niciun fel.

9. Nu folosiți aparatul în aer liber și puneți-l întotdeauna într-un mediu uscat.

10. Aparatul trebuie conectat numai la o priză cu împământare. Înainte de utilizare, asigurați-vă că tensiunea marcată pe dispozitiv se potrivește cu tensiunea locală.

11. Deconectați aparatul în cazul unei defecțiuni, înainte de umplere, după utilizare și înainte de curățare.

12. Nu permiteți ca aparatul sau cablul de alimentare să atingă suprafețe fierbinți sau să intre în contact cu o sursă de căldură.

13. Nu deconectați aparatul de la sursa de alimentare trăgând de cablu. Trageți de ștecher. Nu înfășurați cablul în jurul aparatului și nu îl răsuciți.

14. Așezați aparatul pe o suprafață plană.

15. Verificați recipientul mașinii de râșnire pentru a nu exista obiecte străine.

16. Folosiți râșnița numai pentru a măcina boabe de cafea prăjite. Măcinarea altor produse, cum ar fi nucile, mirodeniile sau boabele de cafea neprăjite, poate toci lamele și poate cauza măcinare slabă sau răni.

17. Evitați contactul cu piesele în mișcare.

18. Nu atingeți părțile fierbinți ale aparatului (rețineți că și plita și cana de sticlă sunt fierbinți!). Urciorul trebuie ridicat doar de mâner.

19. NOTĂ: Suprafața de încălzire a plitei este încă fierbinte după utilizare.

20. Ai grija sa nu te arzi cu abur fierbinte care iese din gaura. Nu acoperiți gura de evacuare a aburului cu un prosop.

21. Nu folosiți aparatul de cafea fără apă. Utilizați numai apă proaspătă rece pentru a face cafea.

22. Nu umpleți rezervorul de apă peste marcajul Max. Nu folosiți aparatul de cafea dacă lichidul se revarsă.

23. AVERTISMENT: Orificiul de umplere nu trebuie să fie deschis în timp ce aparatul funcționează.

24. Nu introduceți ulciorul în cuptor (inclusiv cuptorul cu microunde) pentru a încălzi cafeaua.

25. Amintiți-vă că temperatura cafelei preparate este ridicată și că vasul trebuie manipulat cu grijă.

26. Țineți ulciorul cu grijă, pentru că paharul este delicat. Nu-l utilizați dacă există crăpături în sticlă.

27. Nu așezați o cană goală sau aproape goală pe plită când aparatul de cafea este pornit sau pe o altă suprafață fierbinte.

28. Nu utilizați accesorii care nu sunt recomandate de producător. Acestea pot reprezenta o amenințare pentru utilizator și pot deteriora dispozitivul.

29. Asigurați-vă că temperatura ambiantă este peste 0 ° C, altfel aparatul nu va funcționa corect.

30. Îndepărtați în mod regulat calcarul din aparat pentru a asigura o funcționare optimă și pentru a preveni deteriorarea.

31. Asigurați-vă că aparatul s-a răcit înainte de curățare sau depozitare.

32. Fumul și mirosurile cauzate de reziduurile de fabricație pot apărea în timpul primelor utilizări ale dispozitivului. Problema va dispărea după câteva utilizări.

33. Aveți grijă când curățați paletele morii, goliți vasul și curățați.

34. Deconectați aparatul de la sursa de alimentare înainte de a curăța accesoriile sau de a vă apropia de părțile mobile.

35. Nu scufundați aparatul în apă.

36. Aparatul trebuie reparat numai de o persoană calificată, folosind piese de schimb originale.

37. Se recomandă conectarea aparatului la o sursă de alimentare echipată cu un dispozitiv de curent rezidual (RCD) cu un curent de declanșare de 30 mA sau mai puțin.

38. ATENȚIE! Acest aparat nu este compatibil cu utilizarea cu temporizatoare de alimentare externe sau cu sisteme separate de telecomandă.

39. Nu expuneți aparatul la ploaie sau la umiditate.

40. Utilizați o cârpă moale umedă (nu umedă) și un detergent ușor pentru a curăța aparatul. Nu utilizați solvenți, benzină sau alte substanțe care pot deteriora aparatul.

41. Transportați aparatul în ambalajul original, care îl va proteja de deteriorarea mecanică.

42. Nu lăsați aparatul în funcțiune nesupravegheat.

43. Pentru a reduce riscul de electrocutare, nu scufundați dulapul, cablul de alimentare sau ștecherul în apă sau în orice alt lichid.

44. Nu utilizați aparatul cu mâinile ude. Dacă aparatul este umed sau ud, deconectați-l imediat.

45. Nu folosiți aparatul dacă există semne de deteriorare a cablului de alimentare sau dacă acesta a scăpat pe podea.

46. Aparatul poate fi foarte fierbinte.

47. Nu scoateți capacul în timp ce aparatul este în funcțiune.

48. Chiar dacă utilizați aparatului conform intenției și a respectării tuturor instrucțiunilor de siguranță, unii factori de risc reziduali nu pot fi eliminați complet.

ATENŢIE! Suprafețele disponibile pot deveni fierbinți în timpul utilizării.

49. Deconectați întotdeauna priza după utilizare sau în caz de defecțiune.

50. Deconectați întotdeauna aparatul înainte de a-l curăța și întreține.

51. Când scoateți ștecherul din priză, nu trageți niciodată de cablu, ci doar de ștecher.

Utilizare

Acest aparat este destinat uz casnic și utilizări similare, cum ar fi:

- bucătării în magazine, birouri și alte locuri de muncă

- gospodării

- hoteluri, moteluri și cazare similară

Asamblare

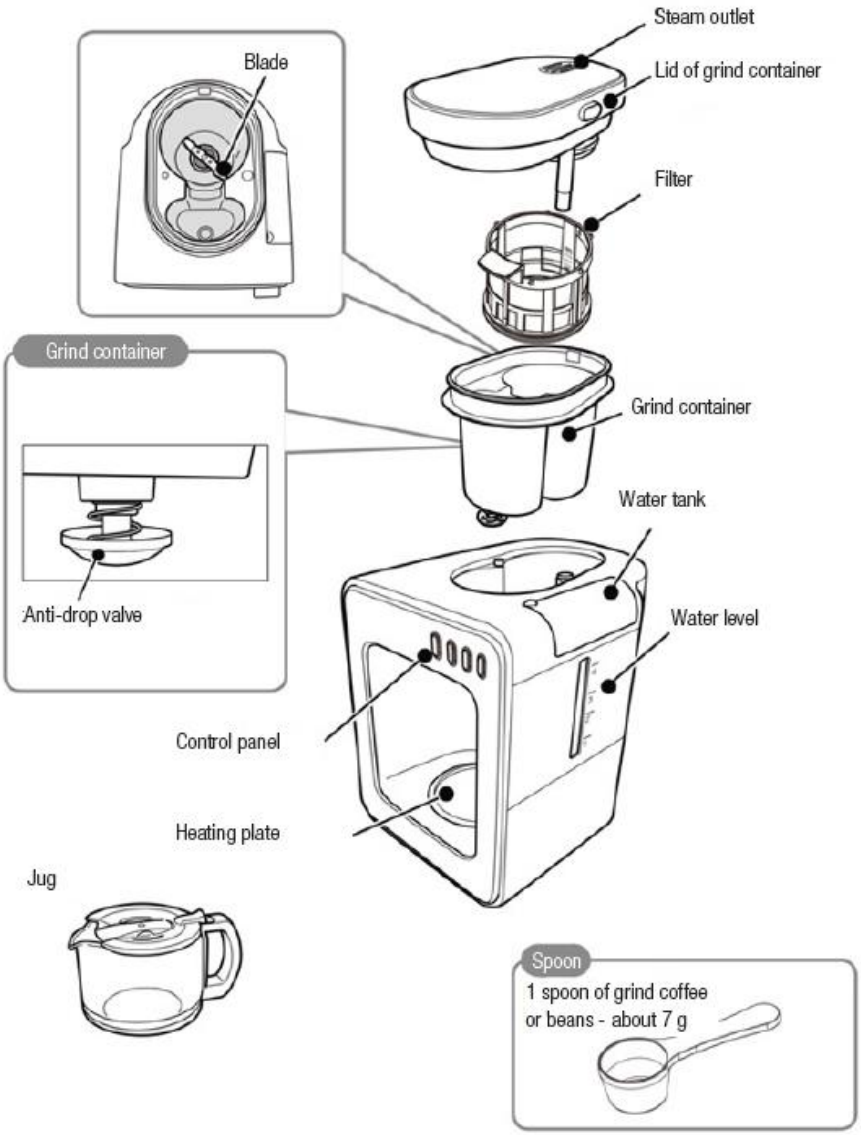

Steam outlet – ieșire pentru aburi

Lid of grind container – Capacul recipientului râșniței

Filter – Filtru

Grind container – Recipient de râșniță

Blade – Cuțit

Anti-drop valve – Supapă de scurgere

Water tank – Rezervor de apă

Water level – Nivel al apei

Control panel – Panou de control

Heating plate – Placa de încălzire

Jug – Cana

Spoon – Lingura – O lingură de boabe de cafea măcinate are aproximativ 7 g.

Panou de control

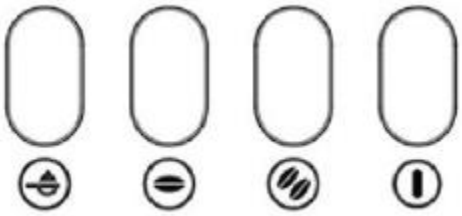

Butoane

Buton ON & OFF cu lumină încorporată: După conectarea la rețea, apăsați butonul o dată, lumina se va aprinde și dispozitivul va intra în modul standby. Dacă este necesar, pentru a opri procesul de lucru, apăsați din nou butonul.

Buton “2” pentru cafea boabe cu lumină încorporată: atunci când faceți 3 sau 4 căni de cafea boabe, selectați acest buton de funcție.

Buton “1” pentru boabe de cafea cu lumina incorporata: la prepararea a 1 sau 2 cesti de cafea de cereale, selectați acest buton de funcție.

Buton cafea măcinată cu lumină încorporată: când utilizați cafea măcinată în loc de boabe de cafea, selectați acest buton funcțional.

Cantitatea recomandată de cafea boabe și cafea măcinată

Căni	Cantitate recomandata	Mod cafea boabe	Mod cafea macinata
1.5 căni	1.5 linguri plate (aprox. 11 gr)		

2 căni	2 linguri plate (aprox. 14 gr)		
3 căni	3 linguri plate (aprox. 21 gr)		
4 căni	4 linguri plate (aprox. 28 gr)		

Nivelul apei în rezervor

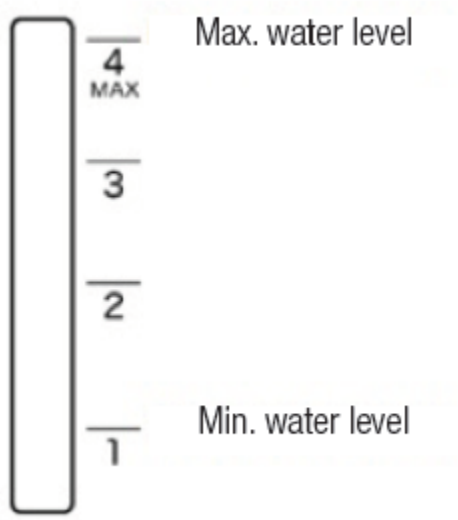

Max. water level – Nivel maxim al apei

Min. water level – Nivel minim al apei

Înainte de prima utilizare

ATENȚIE! Așezați aparatul de cafea pe o suprafață curată, plană și stabilă. Asigurați spațiu liber deasupra aparatului. Scăparea aburului fierbinte poate duce la distrugerea materialelor rezistente la umiditate.

Înainte de prima utilizare, curățați temeinic componentele aparatului de cafea conform instrucțiunilor incluse în secțiunea Curățare și întreținere..

Demontarea aparatului de curățare

A. Apăsați butonul de pe partea laterală a capacului morii și scoateți capacul morii.

B. Prindeți mânerul filtrului și ridicați-l.

C. Rotiți recipientul râșniței în sens invers acelor de ceasornic (1) până când se aude un clic, apoi ridicați recipientul. (2).

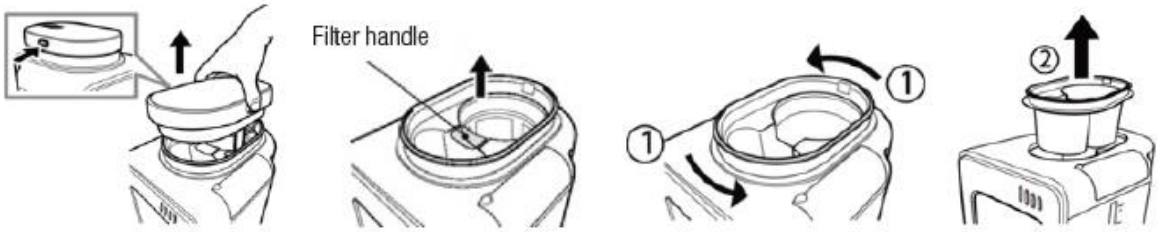

Asamblarea elementelor aparatului de cafea

A. Ștergeți exteriorul recipientului de râșniță și puneți-l în capac (1), apoi rotiți-l în sensul acelor de ceasornic (2) până când se aude un clic.

B. Puneți filtrul în recipientul de râșniță. Asigurați-vă că filtrul este instalat corect.

C. Închideți capacul râșniței apăsând-l până când se aude un clic. (Rețineți că conducta de aspirație a apei trebuie instalată corect).

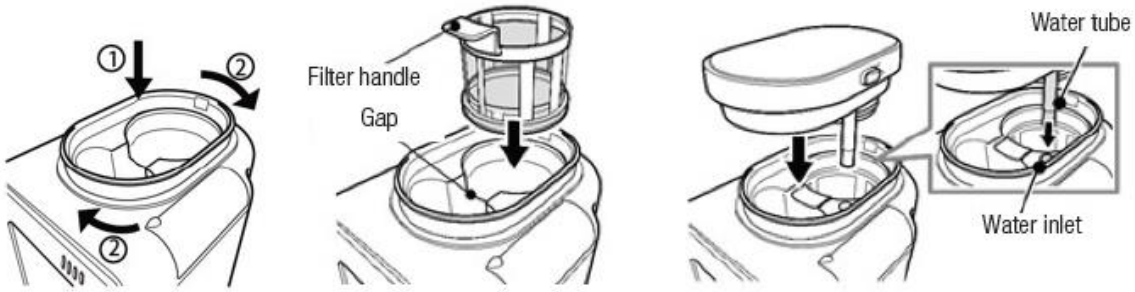

1. Umpleți rezervorul de apă cu apă proaspătă. Puneți ulciorul în aparatul de cafea.

2. Conectați aparatul la o sursă de alimentare, apăsați butonul ON & OFF, apoi apăsați butonul cafea măcinată și aparatul va porni. În acest timp, ledul de notificare va clipi continuu.

3. Când lampa se stinge, turnați apa fierbinte.

4. Repetați operațiunea de 2-4 ori pentru a curăța aparatul de cafea.

MOD DE LUCRU

ATENȚIE! Așezați aparatul de cafea pe o suprafață curată, plană și stabilă. Asigurați spațiu liber deasupra aparatului. Scăparea aburului fierbinte poate duce la distrugerea materialelor rezistente la umiditate.

1. După deschiderea capacului al râșniței, puneți în filtru cantitatea adecvată de boabe de cafea sau cafea macinata.

2. NOTA: Asigurați-vă că boabele de cafea nu intră în sistemul de apă. Acest lucru poate cauza daune.

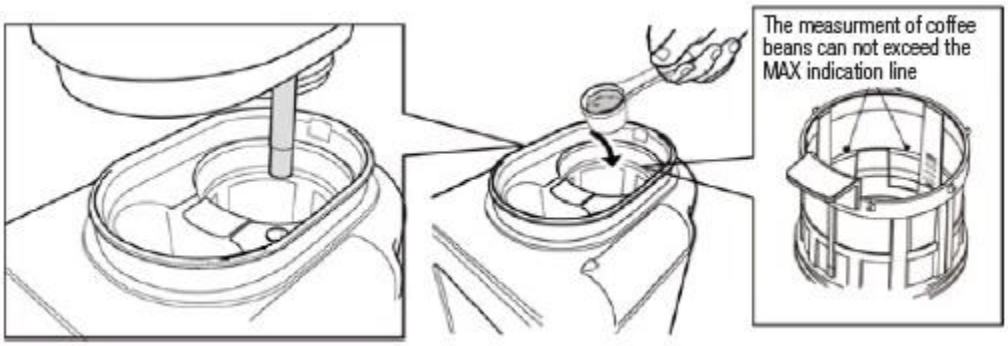

NOTA: Nu depășiți indicatorul MAX în ceea ce privește cantitatea de boabe de cafea.

2. Închideți capacul polizorului așa cum este descris în secțiunea Asamblare.

3. Turnați cantitatea potrivită de apă proaspătă rece în rezervorul de apă.

4. Închideți capacul rezervorului de apă. Așezați cana pe placa de încălzire.

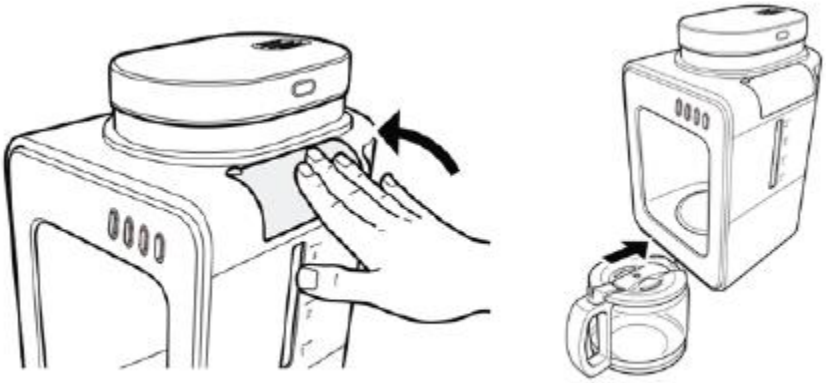

5. După conectarea la priză, apăsați butonul ON & OFF și lampa se va aprinde, ceea ce înseamnă că aparatul a intrat în modul standby.

6. Apăsați butonul pentru cafea boabe sau cafea măcinată pentru a porni aparatul de cafea. Timp de 5 minute (așa cum este descris în secțiunea Panou de control), indicatorul va clipi continuu, ceea ce înseamnă că aparatul de cafea măcina sau face cafea. Lampa va clipi până când rezervorul de apă este gol și apoi aparatul va intra automat în modul de menținere a căldurii. Aparatul se va opri automat după 30 de minute. Toate indicatoarele se vor stinge.

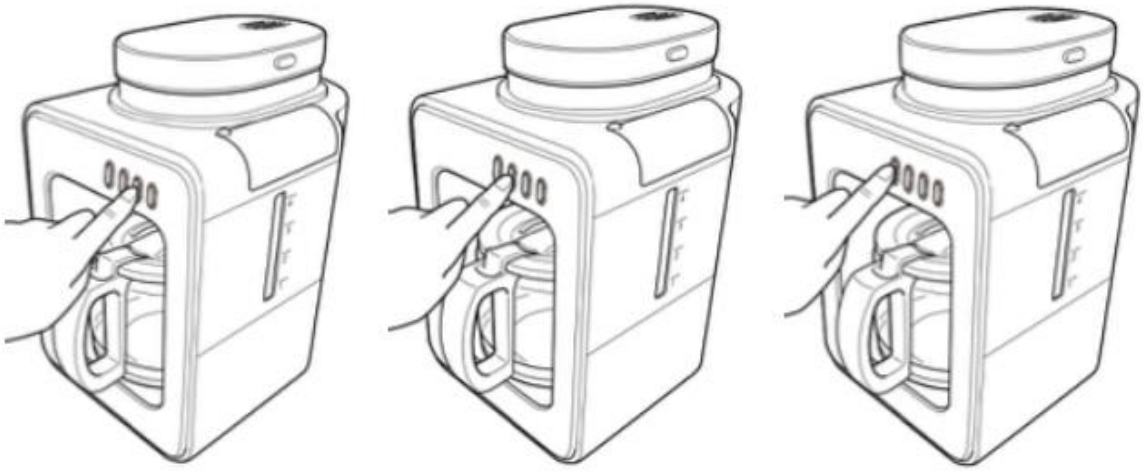

2 coffee beans mode 1 coffee bean mode Ground coffee mode

2 coffee beans mode – regim 2 pentru cafea boabe

1 coffee bean mode – regim 1 pentru cafea boabe

Ground coffee mode – regim cafea macinata

După utilizare

1. Deconectați de la sursa de alimentare.

2. Așteptați pana se răcește aparatul.

3. Dezasamblați elementele aparatului de cafea așa cum este descris în secțiunea Înainte de prima utilizare.

4. Curățați elementele așa cum este descris în secțiunea ''Curățare și întreținere''.

CURĂȚENIE ȘI MENTENANȚA

Deconectați aparatul de la sursa de alimentare înainte de curățare. Așteptați până când aparatul de cafea este răcit.

Dezasamblați elementele aparatului de cafea și curățați-le.

Pentru a spăla elementele aparatului de cafea, utilizați apă cu un detergent slab. După curățare uscați elementele.

Pentru a curăța capacul, utilizați o cârpă umedă (nu foarte uda) cu detergent slab. Sub nicio formă nu scufundați capacul în apă sau în orice alt lichid.

Este interzisă utilizarea acizilor, solvenților, benzinei și a altor agenți de curățare, inclusiv agenți de curățare abrazivi, care pot deteriora aparatul.

NOTĂ: Nu scufundați baza în apă sau alt lichid.

Wash the grinder container

Wash the filter

Wash the grinder

Spălați recipientul râșniței. Spălați filtrul. Spălați râșnița.

Wash the jug

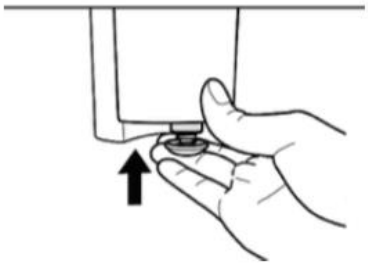

Wash the anti-drip valve

Spălați cană. Curățați supapa de golire.

La curățare, spălați bine supapa de scurgere. Asigurați-vă că nu există particule de

cafea măcinată în supapă.

INDEPARTAREA PIETREI

Aparatul trebuie curățat în mod regulat de depuneri, altfel gustul cafelei se va deteriora, iar depunerile în interiorul mașinii pot duce la deteriorarea permanentă, ireversibilă.

Dacă auziți un zgomot crescând în timp ce faceți cafeaua, timpul de preparare este mai lung sau aparatul se oprește înainte ca rezervorul de apă să fie golit, atunci este necesară detartrarea.

Frecvența detartrajului depinde de pH-ul apei utilizate și de cât de des este preparată cafeaua.

Îndepărtarea calcarului trebuie făcută de obicei la următoarele intervale:

- Cu apă moale, cel puțin o dată la 3 luni.

- Cu apă dură, cel puțin o dată pe lună.

Dacă aveți îndoieli cu privire la duritatea apei, contactați furnizorul local de apă.

Se recomandă să utilizați un agent de detartrare lichid potrivit pentru aparatele de cafea și să citiți cu atenție instrucțiunile de pe ambalaj și prospect înainte de utilizare.

1. Amestecați cantitatea adecvată de agent de detartrare cu apă rece într-un bol.

ATENȚIE! Dacă utilizați un agent de detartrare solid, asigurați-vă că este bine dizolvat înainte de utilizare.

2. Umpleți rezervorul de apă cu soluția preparată până la nivelul maxim.

3. Scoateți filtrul, închideți capacul mașinii și porniți aparatul conform instrucțiunilor,

prevazute in sectiunea Inainte de prima utilizare (nu adauga boabe sau cafea macinata).

4. Apăsați butonul ON & OFF, apoi apăsați butonul cafea măcinată și aparatul va porni

muncă. În acest timp, indicatorul de notificare va clipi continuu.

5. Repetați procedura până la epuizarea agentului de detartrare.

6. După procesul de detartrare, turnați apă curată în recipient și repetați procesul de 4 sau 5 ori pentru a clăti aparatul de cafea.

ATENȚIE! Nu umpleți niciodată recipientul cu apă cu soluție de detartrare deja utilizată deoarece nu mai este activă.

NOTĂ: Nu interferați cu procesul de detartrare. Deteriorările cauzate de calcarul depus în interiorul aparatului nu sunt acoperite de garanție, precum și dacă îndepărtarea calcarului nu a fost efectuată corect..

DINERI

Dacă aparatul de cafea nu funcționează, verificați dacă este conectat la o sursă de alimentare și dacă există curent în priză.

Nu încercați să dezasamblați personal aparatul pentru reparații. În cazul unei defecțiuni, aparatul trebuie deconectat de la sursa de alimentare și trimis la un centru de service.

REZOLVAREA PROBLEMELOR

Dacă apare o problemă, soluția acesteia poate fi găsită în tabelul de mai jos. Dacă nu poate fi găsită o soluție, contactați un tehnician de service autorizat.

Aparatul nu funcționează

Asigurați-vă că tensiunea de la rețea corespunde tensiunii indicate pe aparat.

Asigurați-vă că aparatul este pornit.

Din aparat curge apa

Verificați dacă rezervorul de apă este plin peste nivelul MAX-.

Aparatul scoate mai mult zgomot

Asigurați-vă că rezervorul de apă nu este plin cu apă fierbinte.

Asigurați-vă că aparatul este așezat pe o suprafață stabilă și plană.

Aparatul trebuie detartrat (vezi „Detartrarea”).

În cană se află și cafea macinata.

Asigurați-vă că râșnița și vasul de cafea nu sunt supraumplute din cauza prea multă cafea măcinată în recipient. Urciorul trebuie așezat corect.

Verificați dacă filtrul este perforat sau instalat incorect.

Prepararea cafelei durează mai mult decât de obicei.

Aparatul trebuie detartrat (vezi „Detartrarea”).

Mașina este oprită înainte ca rezervorul de apă să fie golit.

Aparatul trebuie detartrat (vezi „Detartrarea”).

Cafeaua este prea slabă

Asigurați-vă că există suficiente fasole sau cafea măcinată. Pentru fiecare ceașcă de cafea trebuie folosită o linguriță plină de cafea.

Asigurați-vă că cafeaua folosită este suficient de tare.

Cafeaua este prea tare

Asigurați-vă că este încărcată cantitatea potrivită de boabe sau cafea măcinată. Pentru fiecare ceașcă de cafea trebuie folosită o linguriță plină de cafea.

Verificați dacă sunt folosite boabe prea tari sau cafea măcinată.

Cafeaua are un gust prost

Asigurați-vă că vasul de cafea nu rămâne prea mult timp pe plită, mai ales dacă există o cantitate mică de cafea în oală.

Cafeaua nu este suficient de fierbinte

Asigurați-vă că nu faceți prea puțină cafea. Cafeaua se va incalzi mai mult daca este mai multa cantitate.

Asigurați-vă că fierbătorul este așezat corect pe plită.

Este greu să pui cana în aparat și este greu să o scoți din aparat.

Asigurați-vă că capacul canei și filtrul sunt instalate corect.

Înclinați ușor ulciorul. Aveți grijă să nu vărsați cafea fierbinte și să nu vă ardeți.

Cantitatea de cafea este mai mică

Asigurați-vă că fierbătorul este așezat corect pe plită.

Aparatul trebuie detartrat (vezi „Detartrarea”).

DEPOZITARE ȘI TRANSPORT

Nu lăsați aparatul la îndemâna copiilor. Se spală și se usucă complet. Protejați aparatul de deteriorări mecanice, praf și umiditate. Transport in ambalajul original, care ofera protectie impotriva deteriorarii mecanice si contaminarii.

Producătorul își rezervă dreptul de a face modificări tehnice!

Ambalajul trebuie eliminat în conformitate cu reglementările locale privind deșeurile.

ARUNCAREA PRODUSULUI CU ÎNGRIJIREA MEDIULUI

Aparatul este marcat cu un coș încrucișat în conformitate cu Directiva DEEE 2012/19 / UE. Un astfel de marcaj informează că, după perioada de funcționare, acest aparat nu poate fi aruncat împreună cu alte deșeuri menajere.

Utilizatorul este obligat să predea dispozitivul unei organizații specializate în colectarea echipamentelor electrice și electronice uzate. Organizațiile de colectare, inclusiv punctele de colectare locale, magazinele și locurile municipale, trebuie să stabilească un sistem adecvat pentru eliminarea acestui echipament.

Manipularea corectă a echipamentelor electrice uzate ajută la evitarea efectelor nocive asupra sănătății umane și mediului, rezultate din prezența substanțelor periculoase sau depozitarea și manipularea necorespunzătoare a unor astfel de echipamente.

Aparatul conține o cantitate limitată de anumite substanțe care pot avea un impact negativ asupra mediului în timpul și după utilizarea acestui produs.

DECLARAȚIE DE CONFORMITATE

Dispozitivul este proiectat, fabricat și introdus pe piață în conformitate cu Directiva Noua Abordare, prin urmare produsul este marcat CE și eliberat cu o declarație de conformitate, care este disponibilă autorităților de reglementare a pieței.

PARAMETRI TEHNICE

Tensiune: 220-240 V ˜

Frecvența: 50-60 Hz

Putere nominală: 600 W